



# 2025 ÅRSRAPPORT

Innherred  
Næringsforening



# FART OG FREMDRIFT

## Store prosjekter, høy fart og ny ansatt

Gjennom hele året har INF holdt høy fart og sørget for en kontinuerlig strøm av aktivitetstilbud for bedriftsnettverket vårt.

Året har også vært preget av ledelse av eller deltakelse i flere store prosjekt, blant annet:

- **Velkommen Innherred**, som eies av våre fem Innherreds-kommuner og driftes av INF, ledet av Håvard Joarson Haugan.
- **Arbeidsinnvandringsprosjektet**, ledet av Arild Klokkehaug, finansiert med midler fra Trøndelag Fylkeskommune
- **Mangfoldsprosjektet**, ledet av Kjersti Fikse og finansiert med midler fra Integrerings- og mangfoldsdirektoratet (IMDi).
- **Grønt Industriløft** - Verdal Industripark, som er finansiert av Trøndelag Fylkeskommune, eies av Verdal Kommune og ledes av Proneo, med delansvar til INF.
- Kommunenes **Ombyggprosjekt**.

Svært gledelig i 2025 var **ansettelsen av Håvard Joarson Haugan**. Med ham på laget ble INFs kompetansesammensetning enda bredere, og laget enda sterkere.

# PARTNERSKAP I 2025

Vi ønsker å rette en stor takk til bedriftene som har vært våre samarbeidspartnere gjennom året:

## Hovedsamarbeidspartnere



## Samarbeidspartnere



## Partnere



# VIKTIGE NETTVERK

Innherred Næringsforening er både vertskap for og tilknyttet **en rekke nettverk og forum**, lokalt, regionalt og nasjonalt. Vi sitter i **skoleutvalgene** for både Levanger vgs og Verdal vgs, vi er faste deltakere i **Koordineringsgruppa for Trehusbyen Levanger** og vi har i flere år sittet i juryen for **Bolystprisen** i Verdal kommune, for å nevne noe.

Svært viktig for oss er det gode samarbeidet med de øvrige næringsforeningene i regionen; **Steinkjer Næringsforening, Inderøy Utvikling og Snåsa Næringsforum**. Sammen utgjør vi en sterk konstellasjon som møtes til samtaler flere ganger i året, og samarbeider om prosjekter der det er naturlig.

I tillegg er vi medlem i **Næringsalliansen i Trøndelag (NAT)**, sammen med 27 næringsforeninger fra landsdelen.



*Bilde: 13 av næringsforeningene i Næringsalliansen i Trøndelag samla på Vipsenteret 19. juni, 2025*

# KOBLING OG LOBBYISME

Som næringsforening er det viktig for INF å være et **pålitelig og troverdig talerør for næringslivet i regionen vår.**

Vi skal være en tydelig stemme for våre medlemmer, i enkeltsaker der det er behov, for næringslivet samla og for bransjer og sektorer. Og vi skal være en kobling mellom næringslivet og det offentlige.

I 2025 har vi engasjert oss i flere **offentlige ordskifter**, og levert høringsuttalelser på vegne av våre medlemmer, samt publisert kronikker og reportasjer i media. **Innherred Næringsforening har vært omtalt eller medvirkende i 76 saker i lokal og regional media i 2025.**

I tillegg har vi invitert til dialogmøte mellom næringslivet og politikere.



# VELKOMMEN INNHERRED

Det mest omfattende prosjektet som INF har drevet i 2025, er **Velkommen Innherred**.

Velkommen Innherred er **et felles regionalt prosjekt** for kommunene Snåsa, Steinkjer, Inderøy, Verdal og Levanger. Prosjektet er initiert og eid av kommunene, og **har som mål å gjøre Innherred mer attraktivt som bo- og arbeidsregion**.

Mye av arbeidet i oppstartsåret har handlet om etablering av rammeverket, utformet i møter med kommunene og næringslivet på Innherred.

**Prosjektets eksistens er avhengig av at hele Innherred:** næringslivet og det offentlige i samspill med innbyggerne, samler seg om eierskapet til prosjektet. Noe i form av engasjement, og noe i form av økonomiske bidrag. Når dette prosjektet oppnår det momentum det skal, blir det til felles gevinst for hele regionen.

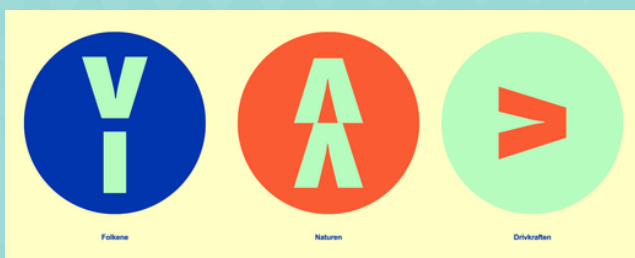

**VELKOMMEN  
INNHERRED**

# NÆRINGSPOLITISK ARBEID

INF jobber aktivt med flere **næringspolitiske saker**.

**Utbygging av ny E6 gjennom Innherred** er vår fanesak, fordi den vil gi størst ringvirkninger i vårt samfunn. **Økt kraftproduksjon** og bedre prioritering av kraft er også svært viktige saker for oss. **Næringsareal, sentrumsutvikling og mer forutsigbarhet** er andre saker vi jobber aktivt med.

Vi har jevnlige møter med **kommuneledelsen**, vi holder god kontakt med **fylkespolitisk ledelse**, og etter stortingsvalget samlet vi de nye representantene på **Stortinget** for Nord-Trøndelag til et næringspolitisk dialogmøte om E6 og kraftsituasjonen. I tillegg til dette, har vi arrangert en rekke politiske møter gjennom året: INF møtte **samferdselsministeren** i februar, **næringsministeren** i oktober og vi arrangerte et møte mellom transportnæringen og sentrale medlemmer av **transportkomiteen** i oktober



Bilde: Møte med samferdselsministeren i februar

# TEAMET

## Ansatte

Innherred Næringsforening består av et godt team på fire mennesker, med et bredt spenn av kompetanse og erfaring. Samtlige har lederutdanning, i tillegg til tung prosjektleder-erfaring, omfattende entreprenøriell kunnskap, erfaring og utdanning.

F.v.: Kjersti Fikse, markeds- og kommunikasjonsleder, Arild Klokkehaug, næringspolitisk leder, Håvard Joarson Haugan, prosjektleder, Ingrid Dahl Furunes, daglig leder.



Bjørnar Melby (leder)  
NOKR



Svenn Robert Berg  
Levanger Arena



Elin Sæteren  
Normilk



Ingrid Nestvold  
Aasen Sparebank



Tobias Taube  
Berg Eiendom



Ole Martin Krieg Aarstad  
Aarstad Anlegg



Joakim Stensland-Nesset  
Smart Media



Anita Steinkjer  
Lafopa

## Styret

Innherred Næringsforening er stolt av å ha et aktivt, fremadrettet og påkobla styre, som er tett på oss og arbeidet vårt. Styret er solid sammensatt av representanter for hele medlemsmassen.



# TILBAKEBLIKK FRA DAGLIG LEDER

2025 har vært nok et år som har gitt meg som daglig leder god grunn til å være stolt av arbeidet vi legger ned. Som et godt samkjørt team har alle fire jobbet utrettelig med å fylle de behovene som oppstår i det viktige bedriftsnettverket vårt. Det handler om kompetansetiltak, møteplasser og nettverksbygging, og det handler om koblinger, lobbyvirksomhet og små og store møter. For å nevne noe.

Tilbakemeldingene vi får fra medlemmene våre, gir oss grunn til å tro at vi har stor troverdighet i regionen, og en posisjon og en tyngde som gir oss mulighet til å sette dagsorden på vegne av næringslivet når det trengs. Ett eksempel er fokuset på beredskap. I år valgte vi et spisset fokus for vår næringslivstur, hvor vi dro til Finland for å lære om beredskap. Det har i etterkant blant annet ført til opprettelsen av et eget beredskapsforum for næringslivet, samt et økt medietrykk på temaet.

**Jeg er stolt av måten teamet takler hverdagen på**, med både medgang og motgang, internt og eksternt. Jeg ser en stab som er modig i beslutningene om å kaste seg rundt når behov oppstår, men også til å si nei når det trengs.

Sammen tør vi å sette ambisjonene høyt, utfordre hverandre og jobbe samstemt for medlemmene våre. Mengden av tiltak, tilbud og aktiviteter som vi har tilbudt medlemmene våre gjennom året gjør oss kry. Fra små kurs, til stappfulle frokostmøter til signalarrangementer som Industriens Uke med Møteplassen: Vi tar mål av oss å levere tilbud av høy kvalitet til alle ledd i enhver bedrift, løpende gjennom året. Og det målet mener vi at vi i stor grad oppnår.

Så kan vi alltid bli bedre, og det arbeider vi for hver dag. Vi har et fantastisk nettverk å jobbe for og med, og vi oppfordrer alle våre medlemsbedrifter om å ta kontakt dersom det er noe vi kan gjøre for deg. Når medlemmene våre forteller oss hva de trenger, settes vi enda bedre i stand til å gjøre en god jobb.

Ingrid



# DETTE ER INF

## Historie

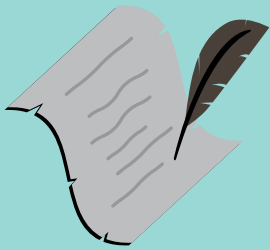

Medlemsorganisasjonen Innherred Næringsforening (INF) ble stiftet ved konstituerende møte 13. september 2022. Den nye foreningen var et resultat av fusjonen mellom Næringsforeningen i Levanger og Verdal Næringsforum. Fusjonen ble enstemmig vedtatt og nye Innherred Næringsforening oppsto dermed som en ny organisasjon, men under samme organisasjonsnummer som tidligere Verdal Næringsforum, som ble stiftet i 1990.

INF er et frittstående organ som blant annet skal bidra til å styrke samhandlingen mellom kommunen, andre offentlige myndigheter og næringslivet.

I 2025 gikk vi fra tre til fire ansatte.

## Visjon

Innherred Næringsforenings visjon er å være solid organisasjon for gode resultater, en KANON for vekst i næringslivet på Innherred. Vår misjon er å sikre styrket konkurransekraft hos våre medlemmer og øke regionens attraktivitet for næringsliv, arbeidstakere og investorer.

## Strategi

Med vår KANON som strategisk bunnlinje arbeider Innherred Næringsforening kontinuerlig for den helhetlige kraften i næringslivet. Våre utvalgte satsingsområder kompetanse, arbeidsplassutvikling, nettverk, omdømme og næringspolitikk, har til hensikt å bygge et samhold i nettverket som gir grobunn for vekst, utvikling og styrket posisjon - For bedrifter, bransjer og Innherred som region.

For at næringslivet skal stå styrket, må også regionens nasjonale posisjon være befestet og solid. For å lykkes med rekruttering, utvikling og nasjonal posisjonering, må vi jobbe sammen.

Vår strategi bygger på en overbevisning om at sammen er vi sterkere.



# KANONEN VÅR

Vi skal fylle våre mål og ambisjoner gjennom medlemspleie, samfunnspleie og myndighetspleie.

# K



## kompetanse

Vi skal jobbe for å øke kompetansen og tilgangen til ressurser for våre medlemmer

# A



## arbeidsplassutvikling

Vi skal bidra til vekst i eksisterende bedrifter samt jobbe for nye etableringer og gründere

# N



## nettverk

Vi skal styrke nettverk og samarbeide både lokalt og eksternt

# O



## omdømme

Vi skal styrke regionens omdømme som attraktiv og næringsvennlig

# N



## næringspolitikk

Vi skal drive aktiv næringspolitikk for bedre rammevilkår og nye næringsareal



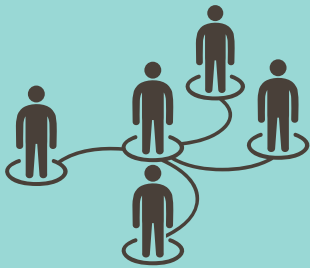

## Medlemmer

Medlemstallet for INF er **nokså stabilt gjennom de siste år**. Det er lavkonjunktur i samfunnet, men til tross for dette har vi ikke registrert et større frafall enn man kan forvente av normale svingninger. Vi får stadig nye medlemmer, samtidig med at noen også forsvinner. Avmeldinger er ofte knyttet til organisatoriske endringer hos medlemsbedriften, konkurser og avviklinger eller andre årsaker.

Ved utgangen av **2025 hadde INF 374** medlemsbedrifter. I dette tallet ligger også tre kjøpesenter, som hver regnes som ett medlem. Teller man enkelt-butikkene under senter-paraplyen, har vi **over 500 medlemsbedrifter i vår portefølje**.

## Profil

INF er folkelig, raus og tilgjengelig for våre medlemmer gjennom hele året. Vi har alltid lav terskel for kontakt med menneskene i nettverket vårt, enten det er vi som er ute på besøk, eller de som kommer innom vårt kontor, med eller uten avtale.

Våre verdier slår fast at vi er samlende, utviklingsorientert og modig.

Vi skal være synlig i samfunnsdebatten som en tydelig forkjemper og meningsbærer for næringslivet og dets levevilkår. Dette gjør vi både gjennom å engasjere oss i noen offentlige ordskifter, gjennom å være et tydelig talerør inn mot myndigheter, og gjennom å tilby våre medlemmer møtearena, diskusjonsforum og kompetansetiltak.

INF kommuniserer med våre medlemmer via vår nettside, [www.innherrednf.no](http://www.innherrednf.no), på sosiale medier, hovedsakelig Facebook og LinkedIn, samt via mail og nyhetsbrev.





## VÅRE FAGRÅD

INF favner et bredt næringsliv med mange bransjer, interesser og fagfelt. For å sikre at vi har best mulig forutsetning for å dekke medlemmenes behov og ønsker, er vi organisert med flere fagråd. Disse består av næringslivsaktører fra medlemsbedrifter.

Fagrådene sikrer at vi holder oss relevant, oppdatert og aktuell for medlemmene.

I 2025 har fagrådet for **Bygg, Anlegg og Industri og** fagrådet for **Reiseliv og Opplevelser** vært de viktigste fagrådene for oss.

Gjennom 2025 fikk INF et økt fokus på beredskap. Flere faktorer ledet opp til dette; Ekstremvær i egen region, uro i verden og et katastrofalt skred på Åsen i Levanger. Etter en vellykket næringslivstur til Finland, med beredskap som tema, begynte arbeidet med å starte et beredskapsforum. I desember 2025 er dette arbeidet godt i gang, og forumet er i ferd med å ta form.

INF fungerer også som fasilitator for Lean Forum Innherred, som opprinnelig ble initiert av Industrinavet og næringsforeningen. Lean Forum Innherred er et åpent forum for å fremme verdiskapning gjennom innovasjon og virksomhetsutvikling gjennom kompetanseheving og utveksling av erfaringer.



# 2025 OPPSUMMERT

## Januar

- Digitalt frokostseminar med Advokatfirmaet Seland | Rödl & Partner AS
- Nyttårsfrokost
- Temakveld om økonomi for unge arbeidstakere - arrangert av UNG i Næringslivet
- Byggebørs Innherred
- Gründerdagen Innherred
- Tre skolebesøk etter møteplassen

## Februar

- INput - Copilot og Azure
- Innovasjonskveld
- Lederprogram
- B2B
- Fem busser til ski-VM
- Studietur til Ytre Namdal

## Mars

- Seminar- Strategisk planlegging
- Åpning ny ombrukssentral
- Sprek Helsekonferanse
- Årsmøte
- Frokostmøte - LFK
- Frokostmøte - Verdal vgs.

## April

- Vinnherred (konferanse)
- Miljøfyrtårnsertifisering
- Åpent innspillmøte om kraft
- INput - Skattemelding/generalforsamling

## Mai

- Studietur til Østersund
- INput - Styringsrett
- B2B

## Juni

- Seminar - globale marked
- Frokostmøte - Kjøp og salg av bedrift
- Sommerfest

## August

- Oppvarming til Staupshaugen Live
- B2B

## September

- HMS-kurs med MDCO
- Frokostmøte - Bygg- og Anleggsanalysen
- Næringslivstur til Finland
- Møte med stortingspolitikere
- Seminar - Arbeidsliv og etikk
- Forsvarskonferansen
- INput - Mangfoldsledelse

## Oktober

- Workshop - Ombygg for byggebransjen
- INput - Kjøp og salg av bedrifter
- Frokostmøte - Strategi som verktøy
- Fagssamling Ombygg
- Seminar - Beredskap

## November

- Frokostmøte - Mangfold
- Lederkurs - Gnistuken
- Frokostmøte - LFK
- Industriens Uke
- Møteplassen

## Desember

- Lederutviklingsprogram
- Romjulstreff



# 2025 OPPSUMMERT



## Næringslivstur

Årets næringslivstur gikk til Finland, med beredskap som tema. Vi lærte mye, ble inspirert og returnerte med en rekke nye planer og ambisjoner



## Industriens Uke

Fagkonferansen under Industriens Uke er som alltid ett av årets mange høydepunkt. Vi samler næringslivet, løfter lokale prestasjoner og inspireres av gode eksempler



## Møteplassen

Som en del av Industriens Uke, står også Møteplassen som et flaggskip. Her får ungdom møte morgendagens arbeidsgivere, og omvendt.



## Byggebørs

Til tross for krevende tider i bransjen, kom nesten hundre deltakere til Stiklestad for årets utgave av Byggebørs. Vi så på muligheter, løftet fag og kjente på fellesskapet.



## Bedriftsbesøk

Vi er ofte så heldige at vi får lov til å besøke mange spennende bedrifter. På bildet er vi hos Roald Stene i Levanger sentrum.



## Kompetanseløft

Kompetansefanen løftes året gjennom, også med faglige konferanser, som Sprek Helsekonferanse, arrangert i samarbeid med Sprek Treningssenter.

Vi ser mulighetene over grensa - her på studietur til Østersund for et møte med næringslivet der

## B2B

Våre faste treff med bedriftspresentasjoner på Thon Hotel Backlund i Levanger har blitt et populært tiltak, stort sett med fulle hus.



## Romjulistreff

I samarbeid med Levanger kommune og Verdal kommune inviterte vi for andre år på rad til romjulistreff for at potensielle arbeidssøkere som var hjemme på juleferie, kunne få et innblikk i regionens næringsliv. 16 bedrifter sto på stand og 76 mulige arbeidssøkere møttes til stor suksess.



# ÅRSBERETNING

Formålet for Innherred Næringsforening er definert i vedtektenes §2 Formål:

*Innherred Næringsforening er et frittstående, partipolitisk nøytralt organ som har som formål å fremme næringslivsinteresser på Innherred. Foreningen skal bidra til utvikling av etablert og nytt næringsliv i regionen. Dette gjennom å skape attraktive møtearenaer for sine medlemmer, være en lyttepost og et næringspolitisk talerør for sine medlemmer overfor offentlige myndigheter og kommunenes innbyggere. Innherred Næringsforening skal styrke Innherredsregionen som etableringssted og gjennom egen og ekstern kompetanse være en støttespiller for eksisterende næringsliv og gründerbedrifter som opererer i regionen.*

## Medlemsutvikling

Medlemstallet for INF er nokså stabilt gjennom de siste år. Det er lavkonjunktur i samfunnet, men til tross for dette har vi ikke registrert et større frafall enn man kan forvente av normale svingninger. Vi får stadig nye medlemmer, samtidig med at noen også forsvinner. Avmeldinger er ofte knyttet til organisatoriske endringer hos medlemsbedriften, konkurser og avviklinger eller andre årsaker. Ved utgangen av 2025 hadde INF 374 medlemsbedrifter. I dette tallet ligger også tre kjøpesentre, som hver regnes som ett medlem. Teller man enkelt-butikkene under senter-paraplyen, har INF over 500 medlemsbedrifter i sin portefølje.

## Utvikling i antall abonnement siden etablering

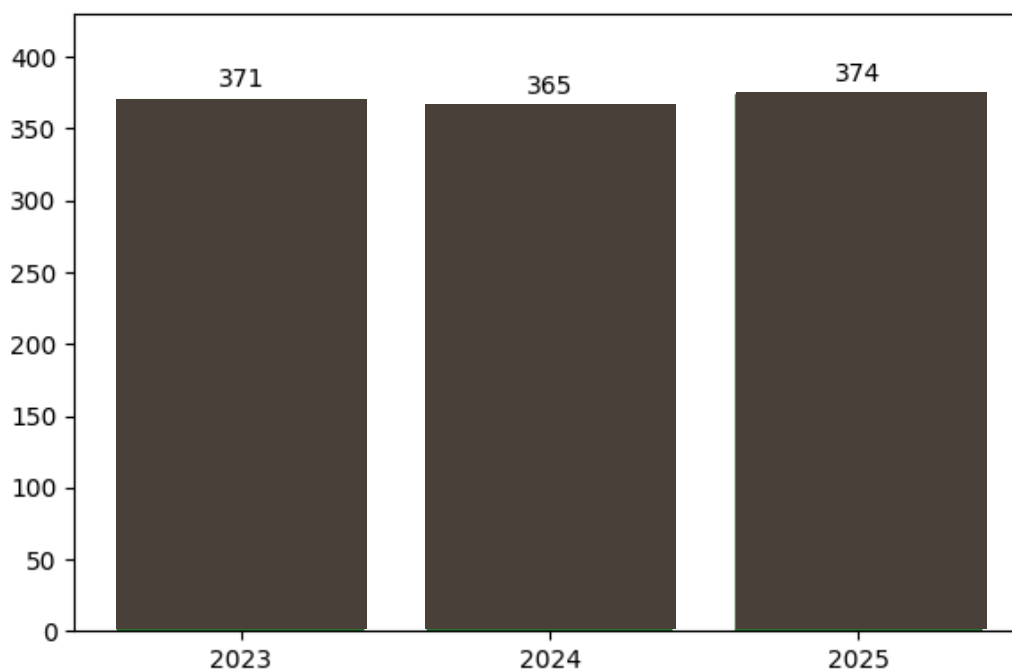

## Antall medlemmer per kategori ved utgangen av 2025

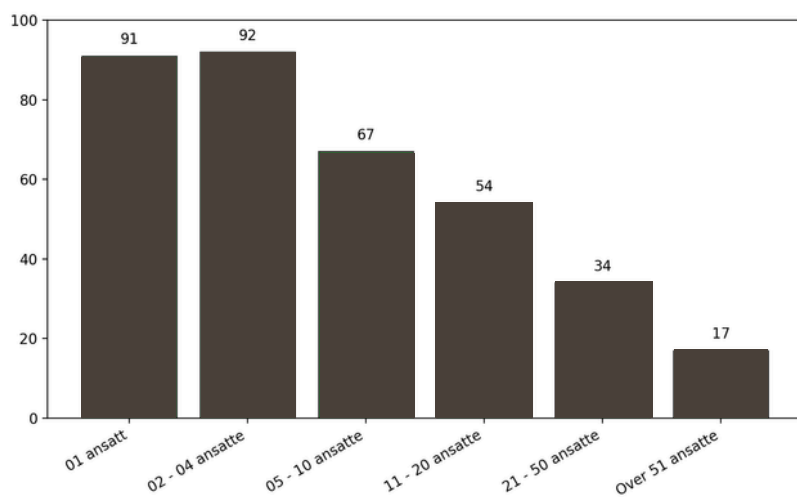

Medlemsmassen i 2025 har i tillegg inkludert 3 frivillige lag/organisasjoner, 2 gratis medlemskap, 2 interesseorganisasjoner, 3 kjøpesentre, 2 kommuner samt 7 personlige medlemskap.

## Arbeidssted, årsverk og generell informasjon

INF har kontorsted på VIP-senteret i Verdal Industripark.

INF hadde **fra januar 2025 tre personer ansatt i 100 % stilling**: Daglig leder Ingrid Dahl Furunes, næringspolitisk leder Arild Klokkehaug og markeds og kommunikasjonsleder Kjersti Fikse. **Fra 1. september økte tallet til fire personer i 100 % stilling**, med ansettelsen av Håvard Joarson Haugan som prosjektleder.

Likestilling: INFs stab besto første halvår av to kvinner og én mann, deretter 50/50. Styret består av fem menn og tre kvinner

Det er i årsperioden avholdt 9 styremøter, i tillegg til internsamlinger med hele eller deler av styret til stede.

Trøndelag Revisjon har vært revisor for Innherred Næringsforening i 2025.

## RESULTATREGNSKAP

DRIFTSINNEKTER OG DRIFTSKOSTNADER	Note	2025	2024
Salgsinntekt		2 544 500	2 672 268
Medlemskontigent		2 813 515	2 658 475
Offentlig og private tilskudd	1	2 576 000	830 800
Annen driftsinntekt		-289 000	-59 450
<b>Sum driftsinntekter</b>		<b>7 645 015</b>	<b>6 102 093</b>
Varekostnad		2 115 755	1 402 521
Lønnskostnad	2	4 263 133	3 395 444
Annen driftskostnad	3	1 092 559	902 120
<b>Sum driftskostnader</b>		<b>7 471 446</b>	<b>5 700 085</b>
<b>Driftsresultat</b>		<b>173 569</b>	<b>402 008</b>
<b>FINANSINNEKTER OG FINANSKOSTNADER</b>			
Annen renteinntekt		51 609	2 860
Annen finanskostnad		3 419	0
<b>Resultat av finansposter</b>		<b>48 190</b>	<b>2 860</b>
<b>Årsresultat</b>	4	<b>221 759</b>	<b>404 868</b>
<b>OVERFØRINGER</b>			
Avsatt til annen egenkapital		221 759	404 868
<b>Sum overføringer</b>		<b>221 759</b>	<b>404 868</b>

# BALANSE

## OMLØPSMIDLER

### FORDRINGER

Kundefordringer	5	235 078	249 173
Andre kortsiktige fordringer		122 358	469 466
<b>Sum fordringer</b>		<b>357 436</b>	<b>718 638</b>

### INVESTERINGER

Bankinnskudd, kontanter o.l.	6	2 985 638	1 879 357
<b>Sum omløpsmidler</b>		<b>3 343 074</b>	<b>2 597 995</b>
<b>Sum eiendeler</b>		<b>3 343 074</b>	<b>2 597 995</b>

## EGENKAPITAL OG GJELD

Note

2025

2024

### EGENKAPITAL

#### INNSKUTT EGENKAPITAL

#### OPPTJENT EGENKAPITAL

Annen egenkapital		1 983 237	1 761 479
<b>Sum opptjent egenkapital</b>		<b>1 983 237</b>	<b>1 761 479</b>
<b>Sum egenkapital</b>	4	<b>1 983 237</b>	<b>1 761 479</b>

### GJELD

#### ANNEN LANGSIKTIG GJELD

#### KORTSIKTIG GJELD

Leverandørgjeld		115 254	64 642
Skyldig offentlige avgifter		335 833	298 189
Annen kortsiktig gjeld		908 750	473 686
<b>Sum kortsiktig gjeld</b>		<b>1 359 837</b>	<b>836 517</b>
<b>Sum gjeld</b>		<b>1 359 837</b>	<b>836 517</b>

#### Sum egenkapital og gjeld

**3 343 074**

**2 597 995**

## Digitalt signert av styret i Innherred Næringsforening, 09.03.2026

---

Elin Sæteren  
styremedlem

---

Tobias Taube  
styremedlem

---

Ole Martin Krieg Aarstad  
styremedlem

---

Svenn Robert Berg  
styremedlem

---

Bjørnar Melby  
styreleder

---

Joakim Stensland-Neset  
styremedlem

---

Ingrid Kristine Nestvold  
styremedlem

---

Ingrid Dahl Furunes  
daglig leder

# REGNSKAPSPRINSIPPER

## Regnskapsprinsipper

Årsregnskapet er satt opp i samsvar med regnskapsloven og god regnskapsskikk for små foretak.

### Inntekter

Salgsinntekter inntektsføring etter at tjenester skjer på leveringstidspunktet. Tjenester inntektsføres i takt med utførelsen.

Medlemskontingent inntektsføres i takt med utfakturering, kontingentene blir vedtatt i årsmøtet.

Offentlig og private tilskudd blir inntektsført i regnskapet ved utbetaling. Periodisering av disse inntektene blir gjort hvis tilskuddet er utbetalt før prosjektene er ferdigstilt.

Annen inntekt er i all hovedsak periodisering.

### Klassifisering og vurderinger av balanseposter

Omløpsmidler og kortsiktig gjeld omfatter poster som forfaller til betaling innen ett år etter balansedagen, samt poster som knytter seg til varekretsløpet. Øvrige poster er klassifisert som anleggsmiddel/langsiktig gjeld.

### Omløpsmidler

Omløpsmidler vurderes til laveste av anskaffelseskost og virkelig verdi. Kortsiktig gjeld balanseføres til nominelt beløp på etableringstidspunktet.

### Fordringer

Kundefordringer og andre fordringer er oppført i balansen til pålydende etter fradrag for avsetning til forventet tap. Avsetning til tap gjøres på grunnlag av en individuell vurdering av de enkelte fordringene. I tillegg gjøres det for øvrige kundefordringer en uspesifisert avsetning for å dekke antatt tap.

### Skatt

Selskapet er ikke skattepliktig.

### Art og lokalisering

Innherred Næringsforening er et selskap der virksomheten omfatter Aktiviteter i næringslivs- og arbeidsgiverorganisasjoner. Selskapet er lokalisert i Verdal kommune.

# Noter

## Note 1 Offentlig og privat støtte

	2025	2024
Offentlig støtte	1 916 000	440 800
Privat støtte	660 000	390 000
<b>Sum</b>	<b>2 576 000</b>	<b>830 800</b>

## Note 2 Lønnskostnader og antall årsverk

### LØNSKOSTNADER

	2025	2024
Lønninger og styrehonorar	3 271 994	2 591 941
Arbeidsgiveravgift	517 796	417 094
Pensjonskostnader	368 341	308 330
Andre ytelser	105 002	78 078
<b>Sum</b>	<b>4 263 133</b>	<b>3 395 444</b>

Innherred Næringsforening har i 2025 sysselsatt 3,33 årsverk.

## Note 3 Revisjon

	2025	2024
Revisjon	29 400	34 260
Andre tjenester	0	0
<b>Sum</b>	<b>29 400</b>	<b>34 260</b>

# Noter

## Note 4 Egenkapital

	Annen Innskutt egenkapital	Annen egenkapital	Sum egenkapital
Pr. 31.12.2024	0	1 761 479	1 761 479
Årets resultat		221 759	221 759
<b>Pr 31.12.2025</b>	<b>0</b>	<b>1 983 237</b>	<b>1 983 237</b>

## Note 5 Kundefordringer

	2025	2024
Kundefordringer til pålydende	238 078	269 173
Avsetning til tap	-20 000	-20 000
<b>Balanseført verdi av kundefordringer 31.12</b>	<b>258 078</b>	<b>289 173</b>
Endring i avsetning til tap	0	-50 138
Realiserte tap	0	47 144
<b>Sum resultatførte tap på krav</b>	<b>0</b>	<b>-2 994</b>

Årets avsetning til tap relaterer seg i hovedsak til ikke innbetalt medlemskontingent. Kostnadsført tap er klassifisert som annen driftskostnad i regnskapet.

## Note 6 Bankinnskudd

Innestående midler på skattetrekkkontoen (bundne midler) er på kr. 155 493.

# MEDLEMMER I 2025

## A

3T-Levanger  
Aarstad Anlegg AS  
Aasen Sparebank  
Abacus It AS  
Action Now  
Adecco Norge AS  
Admento Falstad AS  
Advokatfirma Midt AS  
Advokatfirmaet Seland Rôdl & Partners AS  
Ahaga-opplevelser Arnulf Haga  
Aker Solutions AS  
Aksel Stokke  
Aktiv Eiendomsmegling avd. Verdal  
Alti Magneten AS  
Alu Rehab Trøndelag AS  
Anunatak AS  
Arcon Prosjekt AS  
Arkitre AS  
Arkplan AS  
Aroi Asia Levanger AS  
AS Værdalsbruket  
Asplund Transport AS  
Aurora Consulting AS

## B

Balanse Regnskap og Rådgivning AS  
BDO AS  
Berg & Olsen AS  
Berg Eiendom Levanger AS  
Berg Økonomi AS  
Berika Industri  
Berre Kommunikasjonsbyrå AS  
Bertel O Steen Trøndelag avd. Verdal  
Betty Blue Frisør AS  
Bindegruppen AS  
Bjerkavik Advokatfirma AS  
Bjørn Stokset Sport AS  
Bjørns Trafikkskole AS  
Bobyng Kjøpesenter AS  
Bolig Eiendom AS  
Boligbyggelaget Midt  
Boligbyggelaget TOBB  
Borgetun AS  
Bravida Norge AS  
Breivegen 267 AS  
Bremseth Sport AS  
Brenne Dekk AS  
Brustad Busstrafikk AS  
Brødrene Dahl AS  
Bua Dekor  
Byggmakker Handel AS  
Bøfemten AS

## C

Camerat  
Capus Midt AS  
Caverion Norge AS  
Chriger AS  
Conserto AS  
Coop Midt-Norge SA  
Copperhill Mountain Lodge  
Cutz AS

## D

Danske Bank  
Deloitte AS  
DNB Bank ASA  
Dulles Trafikkskole  
Duun Industrier AS

## E

EA Smith AS  
Easygrow AS  
Ecopro AS  
Egge Bakeri AS  
EiendomsMegler 1 Midt-Norge AS  
Eiksenteret  
Elas AS  
Elektrikerservice Verdal AS  
Elman AS  
Enes Og Olsen Malerforretning AS  
Epion AS  
Ernst & Young AS  
Evento Norge AS  
Experis AS  
Explorative AS

## F

Falck AS  
Falstadsenteret Drift SA  
Felleskjøpet Agri SA  
Ferm Eiendom  
Fides AS  
Flamro AS  
Fokus Helse AS  
Folkeuniversitetets fagskole AS  
Folla Tech AS  
Foreningen Laberget Leirsted  
Fotograf Hattrem AS  
Frami.no AS  
Franzefoss Minerals AS  
Fremm Rådgivning AS  
Friskgården Stod AS  
Frode Lund

FS Maskin AS  
Furunnes Malerservice  
FX Media  
Fæby Bryggeri AS

## G

G & E Entreprenør AS  
Galleri Fenka AS  
Gilstad Eiendom AS  
Gjensidige Forsikring Asa  
Gold of Italy AS  
Grande Eiendom Holding AS  
Grande Entreprenør AS  
Grendel Evidensbasert Psykologi AS  
Grong Sparebank  
Grøtan Glass og Aluminium AS  
Gv Reklame AS

## H

Halsan Kjøtt AS  
Hamstad AS  
Hanssen Mek Verksted AS  
Happy Feet Verdal AS  
Hatlinghus AS  
Håvard Selnes Buss og Taxi  
HBK Verdal  
Hege Winther Lindseth  
Heidenreich AS  
Helios Auto AS  
Helmersen VVS og Varmepumper AS  
Helse Nord-Trøndelag HF  
Holme Foto  
Hotelthon AS  
HRP AS  
Hugos Tivoli AS  
Huldance Dansestudio AS  
Husby Optikk AS  
Håvard Selnes

## I

iLevanger AS  
Induform AS  
Innherrred Entreprenør AS  
Innherrred Idrettsmedisin AS  
Innherrred Kvinneklipp AS  
Innherrred Renovasjon IKS  
Innherrredsbakeriet AS  
Intre Kjeldstad AS  
Intakt Bilskade Verdal AS  
Interiørsenteret Trøndelag AS  
Intrinsic AS

## J

Jke Design Levanger AS  
J&S Eiendom AS  
Jan A. Pedersen Industridesign  
Jeca Invest AS  
JH Bedriftsrådgivning AS  
Jiro Eiendom AS  
Jon Anders Hammer  
Jorulf Lello  
Jørum Kompetanse AS

## K

K4 Invest AS  
Kaffe1 AS  
Kim Mjønestrø  
Kirkegaten 31 Restaurant AS  
Klas AS  
Klinkekulene AS  
Knytte AS  
Koa Camping/Kalseth AS  
Koment AS  
Kremmer'n AS  
Kriz Me Zanz AS  
Kruse Larsen AS  
Kubikk Ventilasjon AS  
Kulstad Maskin AS  
Kultar AS  
Kvam Agentur AS  
Kvernmo AS  
Kårstua Barnehage AS

## L

Ladegaard Norge AS  
Lafopa AS  
Lag Entreprenør AS  
Landshaug Utbygging AS  
Langnes Og Bakkan  
Blikkenslagerforretning AS  
Leiv Sand Transport AS  
Leksvik Industrimekanikk AS  
Letnes Arkitektkontor AS  
Leva-Fro AS  
Levain the Bakery  
Levanger Avløserlag SA  
Levanger Camping Drift AS  
Levanger Drift og Montasje AS  
Levanger Elektro Service AS  
Levanger Hotelldrift AS (Backlund)  
Levanger Håndballklubb  
Levanger kommune  
Levin Nestvold  
Lindas Dekor og Design AS  
Lindbak Interiør AS  
LinjePartner AS

Linq Prosjekt AS  
Lokalmegleren NT AS  
Lærlingekompaniet i Trøndelag

## M

Malermester Bjørås AS  
Malermester Garberg & Garli AS  
Malermestran AS  
Master Stillas AS  
Mdco Midt-Norge AS  
MDE Trondheim AS  
Mediehuset Innherred AS  
Merlin Eiendom AS  
Mesterhus Levanger AS  
Mesterrør AS  
Metier Legal AS  
Midt Norsk Stillas AS  
Midt-Norge Bedriftsidrettskrets AS  
Midt-Norsk Betong AS  
Midnorsk Helikopterservice AS  
Mikael Wik AS  
MindMap AS  
Minoko Design AS  
Mobil & IT Levanger AS  
Motor Trade AS  
Munkeby Herberge AS  
Museene Arven

## N

Naprapat Gøril Hustad AS  
NAV Levanger  
NAV Verdal  
Nea Radio AS  
Nes Advantage Solutions AS  
Nesbø Energi og Strategi  
Norconsult AS  
Nord Suvenir AS  
Nord Universitet  
Nordbohus Utvikling AS  
Nordstad Hudpleie og Fotterapi AS  
Norfrakalk AS  
Normilk AS  
Norsk Konstruksjonsrådgivning AS  
Norsk Scania AS, avd. Verdal  
Norske Skog Skogn AS  
Nortroll AS  
NTE Marked AS  
Nyboli Invest AS  
Nær Engros Levanger AS

## O

Ocean Geoloop AS  
Olav Floan  
Opplæringskontoret for Byggfagene i Trøndelag SA  
Oskars Pub AS  
Overhalla Betongbygg AS

## P

Paal Stavrum  
Patrick Aubert  
Pedersen Regnskap AS  
Peters Salgscoaching  
Pkom  
Pop-Korn AS  
Premieskapet AS  
PricewaterhouseCoopers AS  
Prios Kompetanse AS  
Profil-Trøkk AS  
Proneo AS  
Prototal AS

## Q

QPS AS

## R

Randi Wikdahl - Wikdahl Gartneri  
Randstad Norway AS  
Ravnfilm AS  
Recover AS  
Reolfag AS  
Retura IR AS  
Riis Glass og Fasade AS avd Stjørdal  
Riis Montasje AS  
Ritek AS  
Roald Stene Invest AS  
ROM Interiør Margit Strand  
Rostu Bolig AS  
Rytterstore  
Røe Trevare Coriform as  
Røra Næringspark  
Rørlegger'n Verdal AS  
Røstad Entreprenør AS  
Røstad Øvre Aud Mari Folden

## S

S-Rør AS  
Salong Michel AS  
Sand Auto AS  
Sarens AS  
Saxvik kontorsenter AS  
Sebo Boliger AS  
Siam Takeaway AS

Sikkerhet & Service Verdal AS  
Sikkerhetsrådgiver Eriksen AS  
Sintef AS  
Siva Verdal Eiendom AS  
Skevik Arbeidsmiljødesign  
Skilbrigt Gård - Treetop Ekne  
Skog Arkitekter AS  
Slatlem Verdal  
Smak Kreativ Catering AS  
Smart Media AS  
Snekkeriet Verdal AS  
Sparebank 1 SMN  
Sparebank1 Regnskapshuset SMN AS  
Spera AS  
Spinneriet  
Sprek Trening AS  
SSA Steinkjer AS  
Steen Betongpumping AS  
Stein Arild Risan AS  
Steinar Myhre AS  
Steinkjer Brød og Circus AS  
Stiklestad Eiendom AS  
Stiklestad Golfklubb  
Stiklestad Hotell AS  
Stiklestad Lyd & Lys AS  
Storken Media  
Strandstind AS  
Strandveien Auto Verdal AS  
Strømnes  
Sulland Verdal AS  
Sveberg Rør AS  
Sverresborg Malerservice AS  
Sweco Norge AS  
Swerock AS  
Söderberg & Partners Nord AS

## T

T Aunan Maskin AS  
T-Rør AS  
Talk To AS  
Team Jegtvolden AS  
Tess Nord AS  
Thermax AS  
Thon Kjøpesenter Midt AS  
Tindved Kulturhage AS  
Tine SA  
TM Partner

Tools AS  
Torbjørn Bentzen  
Toyota Bilia AS  
TRD Travel AS  
Trivgruppen AS  
Trondheim Havn IKS  
Tr.lag Fylkeskom. Høyere yrkesfagskole  
Tr.lag Fylkeskom. Karrieresenteret  
Tr.lag Fylkeskom. Levanger vgs.  
Tr.lag Fylkeskom. Verdal vgs.  
Trøndelag politidistrikt  
Trøndelag Takst AS  
Trønder Avis  
Trønder Taxi AS  
Trøndergrønt AS  
Turnéteatret I Trøndelag AS  
Turoflow AS

## U

Umas AS  
Ungt Entreprenørskap Trøndelag  
Unicon AS

## V

Valberg Slektsgård AS  
Vandsvik Mek Verksted AS  
Veksttorget Arbeid og Kompetanse AS  
Vela AS  
Vemundvik Snekkerfabrikk AS avd. Levanger  
Verdal Apotek AS  
Verdal Arrangementsservice AS  
Verdal Boligselskap AS  
Verdal Hotell AS  
Verdal IL  
Verdal Kabel-TV AS  
Verdal kommune  
Verdal Kran og Montasje AS  
Verdal Last og Buss AS  
Verdalskalk AS  
Verkstedgrossisten Invest AS  
Vestvik Reklame AS  
Vidar Aksnes  
Visborg Gruppen AS  
Voll Vevo Media  
Vuku Bilsenter  
Vuku Og Omegn Regnskap AS

## W

Wagner Fire Safety AS  
Webit Norge AS  
Wolt Norway AS  
Wow Medialab AS

## X

XO Profil AS

## Y

Yabimo Norge AS

## Ø

Øyna Parken Drift AS

## Å

Ådalsvollen Retreat Johannessen  
Åsen Innkjøpslag